界不能和平

前北京協和醫院
各科專門醫師聯合組織
協寧診療所
醫學博士
凌兆熊　內科　小兒科
劉紹武　內科　腦系科
屈鴻翰　外科　泌尿科　耳鼻喉科
師繡璋　內科　皮膚花柳科
門診一元　出診二十五元　急診加倍　星期日照常
所址興亞三區渤海大樓後孚中飯店旁　電話三三〇九〇

新天津畫報

本報出版第十四年
內務總署登記証政字第九十五號
發行人　沙大風
發行所及印刷所　新天津画報社
中華郵政登記認為第一二類新聞紙類
地址天津興亞第一區福島街　電話二局五三八八號

取締各公會不法行為
強化華北救濟機構
連日展開論議情緒熱烈
全聯第四日

〔中華社北京二十九日電〕全聯會自於二十六日舉行以來、各代表爲建設大東亞戰爭之兵站基地、俾謀打開華北當前之溢路起見、連日會議、展開論議情形異常熱烈、本日爲第四日、上午九時三十分開會、首由余晉龢建設總署督辦說明建設總署之施政方針、繼由華北合作事業總會雷常勝理事、分別說明該社業務概況、旋由上程第六號議案、改善各種公會、並依設置監督機關以懲戒奸商之案、河南省代表提出、由各種公會代表、說明提案之理由、謂如觀現在各地之公會、有忘却時局之重大責任、誤解統制經濟之趣旨、唯利用其特殊地位、巧弄奸計、類此者極夥、故政府應設立各種公會之監督機關、嚴重取締其不法行爲、繼由實業總署方面答覆、謂現政府已節節強化統制方策、徹底取締各公會之不法行爲云、當附託第二分科委員、

旋由天津代表李旺南氏提出臨時動議謂、使各都市煤之配給合理化、詞畢、各代表起立要望改善煤之配給、謂新民會當局應負責任、與關係當局磋商、從事改善、可任中央委員會辦理、

旋即將第七號議案、「救濟華北之難民、俾維持社會秩序」一件、天津提出「一、與北京代表提出之臨時動議、「統一華北救濟機構、改善救濟方法」一、併附議 繼則天津代表章克卿氏、謂近來華北各地難民之救濟機關、應以是地區設置收容所、又慈善團體之組置華北慈善總會云、詞

因食糧不足、民屢出不穩、擴充各地、並於貧臨時救濟、爲統一慈織、應該聯合救濟、畢、各代表起立力言救濟難民之急務、起其北京代表宗威尤氏會提之臨時動議、請應出收貧官更之財沒、俾充污難民蓬濟、此救資置應之措府當項攻求之由講詞畢局、場掌云滿耳欲、嗣後聲震代表聾元氏北京答將凌撫公益起立之利獎券之救益充當之濟難民得用如局政府當、之回答則政務

委員會及內務總署當極力努力救濟難民、關於公益獎券之利益、及沒收貪官污吏、財產、充當救濟難民一事、已力謀實現、可任中央委員會辦理云、至下午一時二十分一度休息、

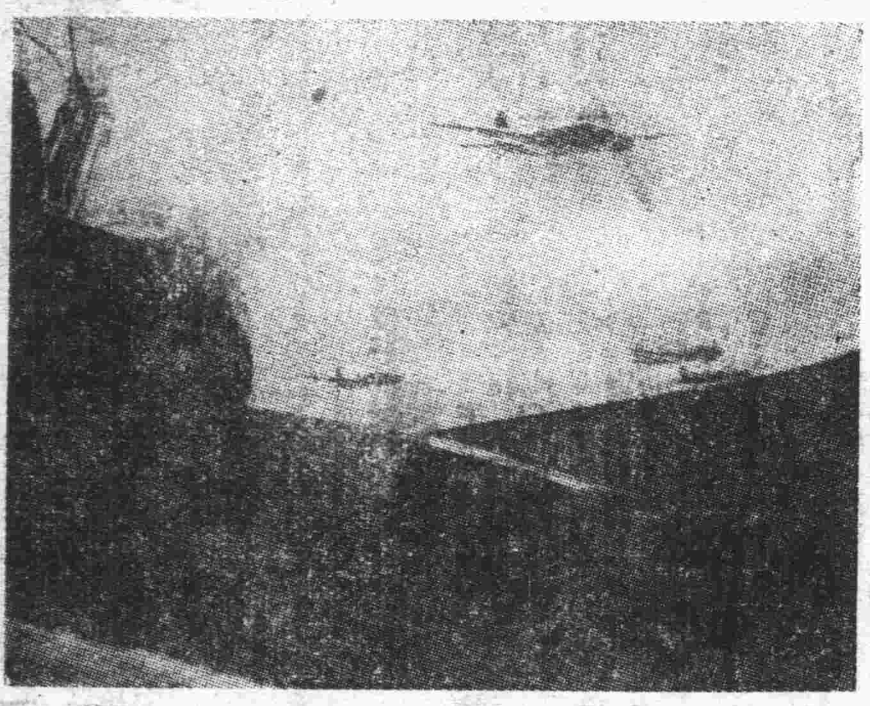

出發轟炸駐渝美空軍基地之日陸軍機勇姿

大東亞總蹶起案
滿場一致予以通過
日八三屆議會昨日行閉院式

〔中華社東京二十九日電〕於促起決戰下大東亞十億民族一大蹶起同時、向世界闡明增強戰力非常諸施策之日、第八十三次決戰議會、收獲莫大成果、因至二十八日適爲會期三日終了、故於本日假貴族院舉行閉院式、當日日皇陛下未行駕臨、東條首相及以下各閣僚以及松平、岡田、佐佐木、內崎貴衆院正副議長、及以下兩院議員、於上午十時半整列於式場之貴族院正式會議場、十一時東條首相於該致敬中、由稻田內閣書記官捧持、捧讀勅語書、最後松平貴族院議長拜受勅語、至十一時五分、第八十三次臨時議會閉院式始告終了云

〔中華社東京二十八日電〕日第八十三屆臨時議會、於二十八日上午舉行全體會議、討論大東亞總蹶起決議、由金光庸夫此說明提案趣旨後、調場一致予以通過、邦衆之內容如次：草安各得其所、兆民悉設其業、根據道義建日世界新秩序者、乃並本肇國之大理想、的爲大東亞之共同目覆、今敵人英美制戰東亞非望已被摧進、大東亞建設日有內衰大東亞共榮圖趨諸邦之基幾、亦愈趨鞏固、緬甸菲律賓今已達其宿願、印度亦樹立臨時政府、行將爭脫英國多年之桎梏、至於重慶亦已完全喪失其抗戰意義、故此際東亞十億民族極應打成一片、共同奮鬥、擊滅共同之仇敵、永遠解放東亞、以樹立世界恒久之和平、

〔中華社東京二十八日電〕東條首相於二十八日在衆議院最後會議席上、就大東亞總蹶起之決議案、表明意見、謂、關於大東亞總蹶起者、已由衆院通選、政府方面誠不勝感激、蓋決議之趣旨、實與政府之意圖如合符節、其力量亦至爲偉大、余確信大東亞諸國家諸民族、對此決議一新其決意、爲達到大東亞解放之共同盟約、益與日本協強、政府於此除整備力化國內決戰態勢、外更求獲得大東亞民之東心協力、戰至最後勝利、完成建設根據之大東亞、設道義以堅固之決心、重謹向國內外闡明、（圖爲東條首相）

王委員長謁汪主席

〔中華社南京二十八日電〕國府華北政務委員會委員長王克敏氏、於二十八日下午一時、四十分乘機飛抵南京、四時赴主席公館晉謁汪主席、就當前之重要問題作種種之報告、（圖右爲汪主席左爲王委員長）

擊墜敵機廿七架
培拉培拉島日海軍

〔中華社南太平洋方面〇〇基地二十八日電〕日軍部隊自可倫班加拉島培拉培拉島撤退後、尤其自敵於摩諾島上陸以來、敵對玻根維爾島方面之反攻已益形激烈化、而連日以戰鬥機合百架以外之大編隊反復執拗之反擊中、二十八日午前十時、敵又以戰炸連合七十九架之編隊、來襲玻根維爾島東方培拉培拉島之日軍陣地、該地所在之日海軍守備部隊立即對之加以對空十字砲火攻擊、擊墜其中二十七架、日方僅地上軍事設施受若干之損害云、

日第三次移交敵產
華北華中共八十七件
谷大使昨通告褚外長

〔中華社南京二十八日電〕日軍在中國沒收之英美敵產、於二十四日華新政策之根本精神、本年三月將華北地區之一千零三件、續於六月將漢口、廣州、廈門地區之四百五十九件、移交中國方面管理、後第三回決定將華中華北地區之英美敵產八十七件移交中國方面、日駐華谷大使、於二十八日通知國府褚外交部長、辦理正式移交手續、

〔中華社南京二十八日電〕日駐華大使館、於二十八日就日方第三次移交敵產事發表談話、大意謂：日本政府爲尊重中國主權及領土起見、乃決定將日軍所沒收在華敵產移交國府管理、其已移交完畢者、共達一千二百七十五件、此次又決定以華中華北英美敵產中已調查鋑事之八十七件移交中國、已於本日通知國民政府外交部、此次決定移交之敵產中、包括北京之六國飯店、天津之美豐洋行、碼頭倉庫、建築物、以及教會等文化設施、又日軍所沒有之英美敵產、尙有若干件、一俟調查完畢、即依次移交中國管理、至於荷蘭比利時及挪威等國之敵產、日本政府亦決定移交國民政府管理、並擬於最近辦理移交手續、預料此次敵產由國府接管後、必能加以利用、而積極協力日本完成大東亞戰爭、

〔中華社南京二十八日電〕此次日方第三次移交中國方面管理之英美敵產、合計八十七件、茲將其地域及種類區別如次、華中地區、碼頭及倉庫施設五、冷凍施設一、公共施設一、榨油業施設一、雜穀業施設一、纖維品業施設一、化學工業施設二、製材業施設二、食品工業施設一、建藥業一、銀行業一、貿易業一、享樂施設三、會館施設一、保險業三、計二十五件、華北地區、建築物施設三、旅館等施設一、教會施設四十一、學校施設十六、文化施設十、計六十二件、

德軍沿岸砲隊
猛擊烈寧格勒

〔中華社柏林二十九日電〕德軍當局二十八日宣稱：德軍沿岸砲隊會對列寧格勒地區之敵海軍造船廠、及建造中之潛艇四艘、航空母艦一艘、加以猛烈砲擊云、

中緬國境殲滅戰
渝軍成袋中鼠

〔中華社里斯本二十八日電〕據重慶來電稱：中緬國境方面之日本軍、包圍重慶軍殲滅作戰、似更有進步、軍事消息靈通方面、認爲日本軍於掃蕩戰終了後、或將出以怒江渡河作戰、恐懼已極、軍事委員會方面、於二十八日之公報上發表稱：怒江西岸之重慶軍、已轉爲反擊云云、重慶電報稱：戰鬥已透在日本軍戰線後方展開云云、承認高黎貢山山系之重慶軍、已成袋中之鼠云、

郵局增收附加費
十一月一日起實行

河北郵政管理局頃奉華北郵政總局通令、自本年十一月一日起、就現行各種郵件資費、加收臨時附加費、已由該局發出第一六四七號通告週知云、

一致實踐決戰生活
興三區公所昨開座談會

本市興亞第三區谷區長、爲遂行政府頒定華北新建設實施工作、特於昨日〔二十九日〕下午三時假永安飯店召集各界領袖舉行促進華北新確立決戰生活座談會、到有興三鄰分局長、新民會孔宣傳處長、勤共委員會劉主任、各報社長、編譯長、各學校校長、各遊藝場經理等三十餘人、由谷區長首先發表召開座談會之重大意義、當前之決戰下、國民應如何一致實踐決戰體制、擧行座談會之課題、〔一〕擬定大東亞戰爭後方基地之使命及任務、〔二〕決戰生活體制與大東亞戰爭必勝信念之確立、〔三〕如何澈底實踐生活體制、〔四〕決戰生活體制之普遍性與永久性、〔五〕興亞三區應如何展開新國民運動、各界領袖對以上各問題、發揮政爲透澈、空氣與常緊張、於決戰生活體制及推進新國民運動上、收獲實効頗爲宏大、至五時三十分始圓滿閉會云、

鹽澤公使昨來津
視察津市日本學校臨戰體制

〔中華社北京二十九日電〕日本大使館鹽澤公使（見圖）、爲視察天津地區日本方面學校之臨戰體制、特於二十九日上午十一時搭車來津云、

新聾老聾吃了就好　聾子
官準神農牌張氏耳聾丸
不論新久耳朵吃一日見效　全愈每盒十元　二盒五元　試用盒二元
厚德堂總店　天津南門內　天興亞三區四樓勸業場分銷

天津市　玉山齋　估衣街
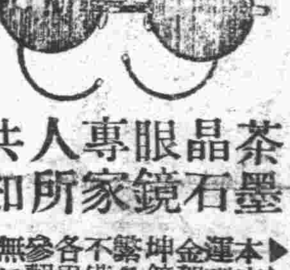
茶晶眼鏡專家人所共知　墨石
本店現已運到各國金架新式坤鏡種類繁多無一不備敬請各界仕媛參觀挑選無任歡迎

鳴謝　北方戒烟神效
鄙人年七十四歲昔年因交際吸烟四十餘年、近因身體羸弱、烟價奇昂、久想戒除、總未擬得良藥、近紹友人介紹、又見各報每日連連登載北方戒烟藥、余想恐無效果、先以試成服藥後、眞未受痛苦、不及兩旬、忽然悲癖他往、健康復來、實是神效奇妙藥、近日飲食精神增加數倍、特登報鳴謝、北方診院地址天津西門臉路西大通棧內、北京和外西琉璃廠路南、津市並無第二分院
鳴謝人　品記商行　沈紹庭　住河北南竹林村東街廿一號

測字聖手　獨樹一幟　孫忠毅由滬到津　時代預言家
各界仕媛：現在環境、以及終身、疑難大事、悠欲解決、問題、臨境一談、出意料、迷途、愁城、立決、數學哲理、脫禍福……
▲現寓興亞三區倫敦飯店內一號▲時間每日下午四時至十時、外時可隨時候教預約……

快買最美麗產卵最多最大之美國大蘆花鷄一對廉讓八十四元紅色大太和兩對一對四十八元一對三十三元菊花鷄一支十元興二區五十三號路益壽里四十八號寄售

遺失　前領同盟社中華社一〇四號證明書遺失聲明作廢　馬蔚如啟

聲明　敝人將本市第二分局發給二〇八八一號居住證不慎遺失特此聲明作廢　高樂山啓

潤腸通便　果導糖片　菓汁煉製　味美效宏　上海中法藥房發行

劉松庵大夫代理施今墨大夫天津診務
診所東馬路太平旅館樓下十八號　門診上午十時至下午一時　出診下午五時至七時　午前預約　電話二局一七二三

影迷注意
影星專集　影劇新聞　每冊一元二角
男女影星消息均有詳細記載　電影話劇明星珍聞網羅打盡　書局報攤均售
上海影劇新聞社編輯　華北總發行金剛發行所　天津興三區馬家口通順棧一號

耳鼻喉科　郭時中大夫
中華醫院　興亞三區官銀號　二四六下午四時至五時
中央藥房　每日下午五至七時

雙十牌牙刷　最新出品　萬歲千歲　鋼軍鉄軍
各百貨店均有代售
批發處　興亞三區臨泰同記號　廿四號路

中北公司機器製造廠
出品自來水表
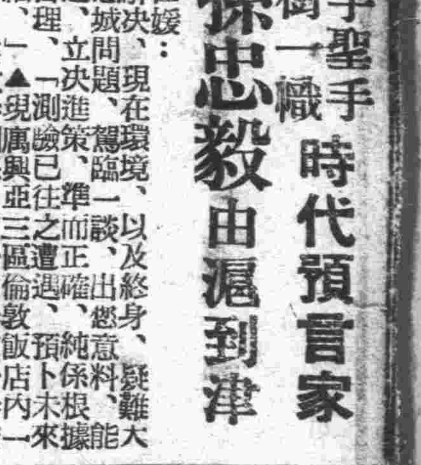
地址：興亞三區五十六號路九十八號
本廠製造各式自來水表已蒙水道部試驗實用許可水量準確保管延年如蒙賜顧無任歡迎中北機器廠監製

聚義銀號　天津分號
總號北京　分號天津　濟南
利息優厚　手續簡便
業務　放款　存款　定期・活期・兒童・活定兩便・小額抵押・貼現
天津分號　經理王佐才　副理劉鏡如
地址：興亞三區二十一號路八十三號（即渤海大樓對過）
電話：營業室三局三二〇〇　經理室三局三二〇七　三三六八九
電報掛號：四八八五
資本總額一百萬元

三五委託商店
興亞三區國民飯店馨記附設
電話三局二〇一八九六　二〇一八三八
珠寶鑽石　古物文玩　粗細皮衣　日用百貨　惠顧委託　不勝歡迎
營業時間下午二時至十時

淋病聖藥 複硫梅濁尅星 全能補劑 壽爾賜保命 戒烟特效 血的母 貧血良藥 柯爾登藥行經理 藥房均售

冷楓徵『鐘』

（軼倫）天津冷楓詩社第二十一期徵詩鐘、刻已由導師李擬廬先生將題目擬就、題爲、一、黃病、一唱、二、虎疫、煤、分詠、限十一月十五日以前寄到、

漫談 「路」的解釋

致和

按、字「路」、這個字確實是一個很奇妙的字、但面的意義來講、不過是人通行的道路而已、釋不近來一般職業中人嘴裡的「路」、却是解那兒同、我們且看下面的問答：「老劉、現在[illegible]

一百八杵小考証

伯龍

昨閱本風「津門小記」、志鼓樓楹帖之鐘聲一百八杵云云、復以高彤皆先生志餘鐘筆爲証、按筆者家鄉上谷城內、亦有此類鼓樓建築、居城中央而略偏西南角、與津市鼓樓四面穿行相同、不過鐘樓、則另有其一、在鼓樓東側、相隔約百餘步、樓懸「大叩千雲」四字榜書、俗名千樓卽此、至於晨夕各敲五十四杵、確亦有據、上谷故老相傳、鐘樓於戍初、敲五十四杵、然後督轅鳴頭炮、（一譯）城門則掩一扇、以待驛使、（俗謂跑揩子馬者、昔荷無電報、以八百里加緊驛傳、爲最火急之郵遞、杜子美句、一騎紅塵妃子笑、無人知是荔技來、卸詠此也、）蔽鐘之音節與次序、猶憶老僕楊七告予云、緊十八、慢十八、不緊不慢又十八、合爲五十四杵、晨鐘亦係如此、可爲娛匿兒作一有力証明爲、伯龍按鼓樓鼓磬、亦有定額、冀鼕鼓陽曹所敲之帽兒舊套相同、由徐而疾、中邊相變、淵淵作金石聲、老鼓手尚擅加翻

加花之技、今之僧人施放瑜伽談口、開壇升座前、亦擊此法鼓、緊密陰陽、亢墜过徐、古人謂漁陽操者、不過爾爾、按唐宮陬重視揭鼓、雖係胡樂、自李三郎以夊、貴胄諸王侯、無不以此作市寵之階云、又上谷城內載縣志之古蹟名樓共有五、一臼大慈閣、建自元代駙馬張柔、居市中心、夊爲魁星樓、以讓省垣文風者、此二樓在八景內、卽「市閣凌霄」、「魁樓應宿」是也、次爲鐘鼓二樓、再次者、則南城垣上之譙樓、畫棟飛甍、備極壯麗、乃清季庚子兩宮西狩回鑾、駐蹕保陽行宮、適居南城、直督袁項城特加修葺者、樓額題「迎薰」二字、雖暗合南門之意、然其用意在迎字上、善頌善禱、項城倍蒙孝欽后之恩眷、深思熟慮久矣、

丁仲倫書展簡介

——（伯龍）——

山左丁仲倫君、供職北京警界約三十年、於公餘之暇、輒以作書爲消遣、初未計工拙以此問世也、其書法自小篆入手、其獵碣斯冰、罔不窺其秘奧、近年則純法吳清卿（大澂）、擬其正平、犀其伸媚、洵可稱取法乎上矣、與我津市以篆書名家者沈竹毫先生（吳俊卿（昌碩）入室弟子）之書法、可譽爲並行不悖、各有千秋者云、丁君應知好之請、曾在北京稷園裒覽二次、嗜書者交相稱譽、脫售一空、茲訂於月之二十九日假本市興三區永安二樓、出其近作百件、就質於篤好金石諸君子之前、素抱吉金樂石之癖者、盡興乎來、

三十六宮「清」一色

（娛園老人）

沽上談往

同治間、邑紳倪培厚、以貲捐觀察、藉官章誇耀於鄉里、其爲人也、出身商賈、視財如命、積資十餘萬、而艱於嗣、五十餘猶無子、友好勸其施捨、而挽天心、遺廣納姬妾、一年不育者、則卒之、年八十、共納小星三十六、時人稱之三十六宮、前人詩有「三十六宮春一色」句、似此三十六位女人、一律不能生子、可謂之「三十六宮清」一色云、

女科專藥 天喜堂 調經易孕 老婢調經丸

本丸爲經病特效藥、專治婦女一切經病、本丸有調經易孕之功、已婚未婚均宜進服、婦女久患經病、如服他藥不效者、速服本丸當可痊癒、本丸創於民國前八年、行銷已歷數十載、藥效確實、深得婦女信譽

興亞三區四號路北洋廣告社經理

施今墨門人 趙沛霖 大夫

寓興亞三區北長飯店 電話三局三八二九號

風聞

現在永安飯店舉行之丁仲倫書展、附展名治印家周希丁先生印存、極爲精緻、

老牌漫畫家陳乃勇、前被派遣赴日留學、已於本月一日安抵神田、近致書津地友人、謂有入日本著名大學、早稻田或明治之希望、陳君之通訊處爲東京神田區西神田二丁目二番地之七云、

興二區五十二號路思治里十號中國女子圖畫刺繡研究社、爲名畫家龔陳樂如女士創辦、已有二十餘年之歷史、爲津市首創之女子畫社、前龔女士因事去京、一度停頓、近襲女士已由京返津、重新整頓、刻正招收學員、教授圖畫刺繡、但只限女性、

▲代郵▽

王朱兄：多日未見念甚、每日何時在寒洋、祈電知、以便往訪、·迷·

談手相

張寶良

相手的一般原則（十二）

姆指

（三）姆指和食指的間隔——自然地伸開手及手指、姆指和食指自然離開、該間隔有非常寬者、有非常窄者、

姆指和食指的間隔、殆爲九十度、則獨立心強、自由主義、同情心深、爲人厚道之相、

姆指和食指的間隔非常之窄、缺乏獨立精神、用心深而小心之相、

姆指和食指的距離、不太寬又不窄者、有適當之獨立心、思慮、及決斷心、

（四）姆指的形狀——如第十四圖（一）所示者甚爲醜陋、皮膚的肌理粗糙、其構造實在無品格、感覺遲鈍、粗野、單純之相、該種姆指形狀不整齊、醜惡是其特徵、

姆指寬厚、均勻、形狀整齊、是爲上品（同圖二所示者）、性質善良、是有高尚興趣之相、

姆指內第二指節較第一者細圓、成爲蜂腰形（同圖二所示者）

……（未完）……

粉黛江湖

劉雲若著

第四回 一人有慶騷擾遍閨闥 同室操戈招邀來神鬼

若給打散了、也是一椿陰德、就道、這潘老大也太渾了、那有這麼作事的、我看兒女婚姻、原是大事、不該牽扯閒是閒非、這樣一辦、潘老大的女兒自然遭殃、但咱家的兒子也要就悞、何必呢、毛子良搖頭道、我不怕、好在我這邊是兒子、不會失了貞節、毀了終身、至多在我、收拾了潘老大以後、再替保生重娶一個、潘老大既給我出氣的機會、我還客氣什麼、一定這樣幹了、玲珠道、大姐正惱着、給保生說個好媳婦、只怕她也不願意、毛子良道、她不願意也拗不過我、不過這裡面的實情、先別告訴她、她從去年就鬧着給保生娶親、常抱怨我不管、現在提起這事、她必正合心意、但也許嫌潘家門戶太低、難免挑剔、不過我總能勸她答應、只有我的本意、先不能教你大姐知道、頭樣兒怕她覺得委屈、保生、要來反對、二樣兒、她那沒准兒的脾氣、外帶碎嘴子、便是答應了、也許把我的機關洩漏、給潘老大知道就有了防備、我的意思、打算按步就班的把潘老大的女兒娶過來、好好兒待承、一點不露痕跡、等把潘老大收拾了、再作踐他女兒出氣、我並不一定要把潘老大治死、只能教他半死不活、永世不得翻身、再教他知道女兒也受了大罪、白費了許多心機、到頭落個後悔不及、挽救不了、生生把小子氣死、才認識毛大爺的利害、玲珠見毛子良心意巳決、更不再說、毛子良又囑咐這事對任何人不得洩漏、只由他自己去辦

談了一會、便自睡了、到了次日、是大年初一、毛子良起得很早、吃些東西、便出門拜年去了、他在外面辦捐款、完全仗着聯絡、所以要特別注重趨承奔走、這拜年、更是大典、成爲繁重工作、需要五六天工夫、才能走遍朱門貴邸、至於是否能受到招待、以及人家是否也回拜、毛子良卻不理會、只要自己比際把心盡到、脚走到、給被拜者留個恭謹的印象、以爲日後干求請託的地步、便算得了、至於他家中也有一班黨羽爪牙、前來拜年、雖然毛子良不在家、也要讓進內宅、由老太太出面招待、這是積年留下的慣例、因爲這樣既表示毛子良尊重萱堂、必使來賓登堂拜母、以博老人歡喜、二則可以表示和來人親近、而尤其要緊的、卻是要來人留下賞錢、這賞錢名爲賞僕人和孩童們、但大半要歸主家沾溉、若因毛子良不在而擋了駕、這種進項就要損失了

——（二六二）——

主治 頭痛腦漲眩暈 血壓高腦冲血 失眠健忘等症

腦立清

各藥房均售

大德豐鐘表洋貨總行

現已開幕

▲各部備有犧牲品多種▼

∴各界參觀指導∴

大減價三十天

∴本行無任歡迎∴

急告

▲請快購買勿良失機▼

敝行服務社會宗旨特運到大批時代用品各色毛線絨品一律照本出售以答顧主之滿意

天津東馬路東門南

根治淋濁 花柳

或多年血液不清百治不愈者 本醫實驗良藥

[illegible]

同力球場

每晚七時半起賽 星期日加添日場

群英

露克話劇社 陶露萍 霍克家

雜耍照常

今日早晚演（秋海棠） 十一月一日演換原野

大舞台

燕林劇社主催 崔斌盛 梁一鳴 琴雪艷

劉 孫 彭 綠 武華 明志 英傑 牡丹

今日早晚準演 八本 西遊記 寶象國 唐僧遭難 花菓山 八戒請齊天

新中央

花迎春 小蓮芳 蓉麗珠 白蓮花 花麗艷

李劍俠 王玉堂 李文元 王雅林 單寶峯 王鳳池 金雅琴

早場 大三節烈

晚場 新排全部新秋海棠 佈奇景

北洋

今晚八時半新戲

今天兩場 早二時半 晚八時半

臨別紀念 唐若青主演 女性必看

四幕家庭悲劇 三千金

大小姐 凶狠潑辣 二小姐 風騷刻薄 三小姐 忠厚天真

華安

今日三場 三時 六時半 九時半

明晨早場十一點

四十明星全部登場大結束 最後兩天

博愛 下集

會集結局精彩萬分

李麗華 龔秋霞 插曲（博愛）歌：

精采盡在下半集 欲睹全貌有唯下集

中國

現已售票

特約兩班合作不分名次

葉盛章 毛世來 李鳴盛 劉俊文 林秋雯 江世玉 賈多才 葉盛茂 李世霖

李金泉 羅盛功 [illegible]

今日場 岳家莊 洪羊洞 全部 特煩重演 酒丐

明日日場 望兒樓 三進 雅觀樓 大戰宛城 打瓜園

明日夜場 通天犀 黃一刀 全部紅娘

三版

淋病根治法 每冊四角

梅毒根治法 每冊三角

女子淋病根治法 每冊四角

痔瘻根治法 每冊三角

經售處 興亞三區佩文齋 世界圖書局 大胡同江東書局

天津診療所

皮膚花柳專科

（地址）天津興亞三區二十六號路東亞醫院對過（綠牌電車道）電話三三九三一號

時間：上午九時至下午七時

皮的友

主治 粉刺雀斑 脚氣疥癬 濕氣黃水瘡

此藥有生肌長皮止癢消毒殺菌之效當日見效五日除根每盒三元售處大舞台東永增藥房南門東中南京報房天祥旁門大陸書局東馬路天順京報房北京前外五牌樓南永興長

京城都藥房淋藥

五淋白濁 藥到病除

年久淋病與婦人白帶下症（冷症赤白）百藥不能除根者內服僅四五天斷然除根

急性淋病

一服止痛三天保好 預防淋病者皆收奇効

各藥房均售

特約合作 國民大戲院 禮聘來津

黃楚寶 尚和玉 白玉薇

邱富棠 賀永華 曹世才 蔡寶華 徐和才 趙炳嘯 婁廷玉 費玉策

今日晚場 搖錢樹 草橋關 紅鬃烈馬 艷陽樓

明日日場 戰濮陽 雙絞奇緣 師牛反目

明日晚場 探母回令 白良關 鐵龍山（代草上坡）

後日日場 岳家莊 甘露寺 美人計 回荊州 四平山

秋意

暮秋將過小春來楓葉如霞籬盧白

請用「丁種維他命」「荷爾蒙」美容劑

留香素

本市各百貨線店均有代售

唯一專營自來水筆專家

東青金筆店

式新樣多 售價最廉 奉送電刻 負責保修

總店東馬路青年會內 分店勸業場二樓

男女大衣 大賤賣

純西呢絨大 毛裝襯男衣 每件一百九十八元

高呢絨大 毛襯女衣 每件一百三十元

（買大衣送圍巾一條）

現成男女大衣數千件一律原碼九扣

同昌

地址 梨棧大街

老牌酵母製劑 **寶青春** 開胃強身潤腸　益壽延年 **賀爾賜保命** 返老還少　魚肝油精製劑 **海力命** 兒童唯一補品

關於李昌鑑

實言

前天在書桌上翻看報章雜誌之類的東西、偶然間發現了一張三十二年六月五日的上海海報、裡邊有一篇「段祺瑞孫女被騙、李昌鑑淘金新術」的記載、這「李昌鑑」三個字「好像很熱、但不知是那一個、記得上次顧蘭君劇團裡有個李昌鑑、現在燕樂又請了一個編導人、亦名李昌鑑、這一來倒引起我們的注意了、這兩個李昌鑑、究竟是不是這個文章內的李昌鑑、不是便罷、倘若是的話、那麼這種人格的藝人、我們不能教他在天津劇壇上活躍、而遺毒於社會、燕樂戲院應特別注意、（下面爲節錄該報原文）

李昌鑑淘金新術

段祺瑞孫女被騙

悲鳴

提起了李昌鑑、大家也許還覺得生疏吧、他就是「紅杏出牆記」的編劇者、爲了編過幾本電影劇本、就以戲劇家自居、在上海辦過文明」型的劇團、在紅寶劇塲演出、結果是失敗了、只有召集了一些第八流的演員、開碼頭到北方去淘金、在青島、演戲於成續不甚佳、但在偶然的機緣裡、知道了段祺瑞的孫女段芝芳對於話劇頗愛好、便竭力的慫愿她、騙她捲逃、女孩子的意志、畢竟是太薄弱了、經不起他如簧似的舌頭、幾次三番的向她誘惑、她就私自帶了二萬多的聯準票、及一些金首飾等、跟着他的所謂「上海旅行劇團」到了山東濟南、李昌鑑的蘇州型的北方話、濟南人並不愛聽、他的劇團即告失敗、在濟南住了一個多月、將段芝芳所帶的錢都花光了、他又向她商量、借她的首飾做路費、並說到了南方、絕對是有辦法、且寫了筆據、給她做保障、於是她就將首飾等變作四千餘元聯準票、做川資到達杭州、進大東亞劇場、他滿以爲可以賺些鈔票、但理想畢竟是理想、每天所賣的票資、尙不夠他們吃飯、段芝芳所帶的聯準票、都被拂班藝人們噴光了、就連她所帶的衣服、也都被那班「爲藝術而犧牲」的藝人們倣去變賣了、最後、段芝芳的錢是被用盡了、李昌鑑就認爲她是個累贅、無法可與她斷絕來往、便竭力地毀壞她的名譽、可憐的段芝芳、在「劇團」的誘騙下、耗費錢財、得到這樣不幸的結果、而李昌鑑借劇團爲幌子、誘騙良家女子、社會正該給予嚴厲的制裁才是、

▲ · ▼

辛巳曲會放送崑曲

今晚北京電台特予轉播

天津辛巳崑曲研究會、係本市愛好崑曲藝術之士媛所組織、成立業已兩年、對於崑曲之研究保存、及宣揚工作、不遺餘力、本年二月起曾與津市廣播電台商定、於每月最末之星期六晚九時放送清唱、陽春白雪之音、深受愛好者所歡迎、本月三十日晚放送之節目、爲琵琶記「盤夫」、乃崑曲中之名作、是晚北京中央電台特予以轉播全國、俾廣介紹、又聞該會將來擬每月放送清唱兩次、或亦由中央電台特播、

安清道義總會

籌辦安清小學基金義劇

本市安清道義總會爲救濟失學兒童起見、特籌辦安清小學校數所、現已成立安清第一小學、開始招生授課（刻正籌備第二第三小學）、茲該會爲籌集學校基金、特發起演唱義務戲、約請名伶李少春、葉盛章、毛世來、侯喜瑞諸大藝員、於十一月一二三日、在中國大戲院演唱三天、劇目異常精采、計一日爲侯喜瑞之法門寺、李少春毛世來之全部武松、二日爲李少春侯喜瑞之全本連環套、三日爲侯喜瑞毛世來之戰宛城、李少春葉盛章之三叉口、均爲諸名伶之拿手傑作、聞此次義劇、該會概不撤售紅票、以低廉票價、供市民欣賞、均直接向中國戲院購票、以免向隅云、（圖爲李少春寧武關劇照）

上集博愛觀後感

榕孫

余素嬾觀影、昔年未臥病時、亦輕不一看、日昨星期、各影院均映早場、余爲四十紅星合作之虛聲所惑、逐枉杖往華安看上集博愛、該院係頭輪影院、而院內籐格破毀者不少、竟以白色未上漆之木板修補、因陋就簡、一編者按、據聞該院近期

……

銀髯飄拂、頗爲肖眞、惟演說時、眉宇間仍露英武氣、此爲靑年演員扮演老者之大忌、梅郎似亦未能免俗也、

陳雲裳飾一好學貧女、卒賴某校長之援手、得如其求學之願、落魄時、言態過於作做、且過富歐化氣氛、被援手之後、易着學生服、言態始覺大眞可愛、豪放成性之湯娘子、飾鶉衣百結之貧女、固不合個性也、陳燕燕所飾之角色、無多作表、其面型扁、而額過瀾、在本片內、其始髮全後掠、面部愈覺其扁、極不美觀、後以短髮遮額、始稍掩其醜、化粧之功用、誠大矣哉、

龔稼農作表、較昔年洗練、國語仍寓南音、周曼華面型妖媚、在本片內則飾一居心坦白女性、似有楚材晉用之嫌、

全片情節、倒插筆之演出過多、編導者難辭此咎、佈景稍病簡陋、風景方面、以陳雲裳所飾之角、未遇資援時期、夜宿荒山古剎內、及翌早就溪邊以溪水濯面之塲面、爲最富自然美、

……

歌場談往錄（十八）

聊公

黑頭

凈角俗稱黑頭、又稱花臉、有銅錘花臉與架子花臉之分、……

余派空城計劇詞（十一）

參以聆孟小冬速記

…（千里）…

……

天宮　今天三場　三點半　六點半　九點半
周曼華　呂玉堃　主演
哀艷社會諷刺片
下集
金粉世家
往事如幻　不堪回首

明星　今天三場　三點半　六點半　九點半
顧蘭君　呂玉堃　合演
哀艷倫理警世悲劇
落花恨
明晨星期早場十一時開演
殭屍復仇記

河北　今天三場　二點半　五點半　八點半
明晨早場十時開演
四十明星領銜主演　十六導演聯合編導
（下集）
博愛
全片結局精彩萬分
欲免擁擠請先購樓上對號票

光華　第十區起士林對過
今天三場　三點　五點　九點
獨霸津市西片頭輪
奇情緊張惡鬥巨片
怪漢
劇情奇、打得兒、演得妙
明天演　雪地春光

平安　今天三場　三點　五點半　九點
顧蘭君（合）呂玉堃（演）
香艷警世巨片
落花恨
少年風流　欠下孽債　老來懺悔

光明　今天三場　三點半　六點半　九點半
顧蘭君　陳雲裳　陳燕燕　袁美雲　高占非　李麗華　周曼華　胡楓
（四十明星合演）
博愛（下集）
（欲免擁擠　先期訂座）

亘光　今天三場　三點　五點　九點半
四十位明星主演　十六導演編導
下集
博愛
較上集更精彩　比上集更偉大　先期售票

男子強壯專藥
廣東 **天相堂**
海狗補腎丸
補腎補腦　虧弱宜服
興亞三區四號路北洋廣告社經理

老幼咸宜
天乳
營養豐富　補身健體　功効確實　香甜適口
粉片兩種各處均售
化生製造廠出品

專門**淋病**　根本治療　負責保好
福安醫館

真正德國獅牌
六〇六
紫垣診療所
天津興亞三區梨棧大慶里三號　電話三局〇八〇五號

酒並非禍水、實是禍泉、因爲酒的毒害太大、飲酒之人、如服用若素、可將酒毒解消、絕無中酒之弊、
若素製藥公司　北京東單新開路　各大藥房均有代售
胃腸營養
若素

春在樓食堂
中西大菜　零整西餐　各種點心　各種春捲　各種粥品　湯面餛飩　中外名酒　特備消夜
▲代售春捲皮▼
興亞二區天祥後門對過

恒茂皮貨店
冬季高細皮貨齊備請來參觀
地址：興亞三區國際飯店旁
電話三局二八一一號

買賣新型照相機
本行由滿特聘請專門技師精修各種照相機　望遠鏡　留聲機
大豐拍賣行
第十區海大道小白樓六三八號
暫借電話三局二八二〇號

凱豐委託商行
歡迎大批委託寄賣
十件廿件甚至幾千件我們都能於最短期間替你售出
貨物繁多門市擁擠請來選購定能滿意
地址　興亞三區三十號路十七號萬康醬園對過
電話　暫借萬康醬園三局二四三號
代理　寶星釀造廠各種洋酒　寶隆保險公司
經售　天乳代乳粉　花王奶粉　豐業公司各種洋酒

大衆補品 食母生　長命老牌 維他賜保命　補針補丸 力弗肝　補血聖藥

英美不滅杜

貫澈戰時建設方針　實施緊急增產工事

全聯第四日建署施政方針

（中華社消息）全聯大會第四日（二十九日）上午、建設總署說明施政方針如次：

本總署三十二年度施政方針分列如左

一、水利　本總署對於水利建設之施政方針、向係以治水利水並重、以以二者相倚相輔、不可或廢、但治水方面、有治標治本之分、利水方面、亦有航運灌溉之別、要在適應需要、斟酌緩急、故於每年度開始、選擇重點、而致其全力、本年一月九日、國民政府參戰、華北負有生產基地之重大使命、屬於水利建設範圍之農業增產事業、遂益感迫不可緩、故本年度於增產事業中、擇其能迅速收效地點、而施以緊急增產工事、然後逐次廣大其範圍、已收獲相當之成果、同時關於治水方面之防洪工程、則始終努力不懈、以期收相互維助之效、

二、公路、航空　本年度因在決戰體制下、所需資材勞力須顯絕大之努力、擬以業務之力量集中於戰爭目的之完成、故其施政方針以能即時發生效果者為限、爰摘要如左：

甲、公路　（一）全路線所餘小部分未施工者、本年度繼續完成之、（二）以少數資材勞力能收獲最大效果者、（如在全線中局部改良而能使全線機能盡量發揮）儘先實施之、（三）需時較短、於一年內可完成、且能有極顯著之效果者儘力實施之、

乙、航空　自民國二十八年以來、修建北京、天津、濟南、青島、太原、開封、徐州及海州等處之飛行場、大部已告完成、但因航空機之逐年進步、須就已有工程繼續改善、本年度航空施設之方針即在於此、故有開封臨汾兩飛行場之整備工程、

三、都市　本年度都市事業之施政方針約如左列各項：

甲、一般會計事業　積極完成北京、天津、濟南、石門等都市主要幹線道路之鋪裝整備、並對已築成之幹路為必要之補修、期各該都市之交通圓滑、至各該市、幹線道路之排水工程、暨幹線路上重要橋梁之設置、亦予分別舉辦、

乙、特別會計事業　按北京、天津、石門等新市區建設之進行狀況、就所需要權其緩急、分別執行整理道路上下水道及排水保健諸設施、以冀各該新市區之建設姿態早日觀成、

丙、京市築路事業　對北京市舊有街路、擇其於交通效能極顯著之道路、以及主要下水道分別實施修理、

丁、文物整理事業　關於北京市名勝古蹟之修復及保存、仍擇要賡續辦理、

戊、委託地方事業　已由本總署實施新市區建設之都市、或各省地方認為有實施都市事業之市縣、查其宜於地方辦理者、委託省署或經省署轉飭縣署執行、仍由本總署各該管工程局負監督指導之責、

己、輔助地方事業　各省地方之重要市縣、有需實施者市街路及上水道事業而無庸由本總署代為執行之必要者、由當地行政官署自行辦理、本總署則酌予撥補用貲以助成之、

强化機構擴充業務

華北合作事業總會概況報告

（中華社消息）全聯會第四日席上、由華北合作事業總會代表、說明該會業務概況、茲簡錄於後、

（甲）華北合作社組織概況

一、會員出資股數表：本總會出資金共計國幣五百萬元、特別會員出資九萬股、普通會員一萬股、前於民國三十年十二月十六日創立、當時已由各會員繳出半數、其餘半數、經提請理事會議決後、業於民國三十二年六月十日完全繳足、

二、各省合作社組織：截至民國三十一年八月底止、計縣聯數為二三三、合作社數為一一・九五四、社員總數為一・六七四・八三一、出資股數為一・七七〇・三三七、出資總額為四・一六一・九五〇・四〇・已繳額為三・二二八・一三四・二六・未繳額為九三三・八一六・一四

（乙）本總會內部機構

本總會為適應時局需要、實施機構改革、隨日系理監事之退任、顧問室之成立、所有本總會及各省縣合作社聯合會日系職員、悉統屬於顧問室內、並於五月十七日由實業財務兩總署、會聘山根謙吉為顧問、打越顯太郎為副顧問、同月二十八日增聘張志遠為常務理事、同時會內機構亦增設人事、監查兩室、事業增產對策兩局、連同前設三局、而為二室五局、

（丙）本總會業務進行概況

（一）指導業務（截至三十二年六月底止）

一、宣傳：發行華北合作月刊、農友旬刊及其他宣傳書籍

二、倉庫：華北合作社農業倉庫三十年度築三十棟、三十一年度建築二十八棟、三十二年度建築九六棟、

（二）金融業務（截至三十二年六月底止）

一、金融方針　本總會三十二年度金融方針、係遵照華北政務委員會之緊急增產對策而計畫者、同時鑑於華北食糧問題之重要、於謀合作事業適正發展工作之外、舉凡資金之運用、率以增產工作與食糧政策為一大目標、故本年度資金需要額較之上年度（三十一年度）約增加五倍有奇、

二、資金之籌備　本總會為華北唯一之農業經營機構、業務至為廣汎、第以創立日淺、自有資金甚感不足、加以本年度因增產關係、所需資金為數甚鉅、所需資金係由聯銀借入、以及吸收存款、周轉應用、

三、資金之貸出　本年度貸出款項共分七類、總額為一五五、五〇〇、〇〇〇元、

（三）事業業務

販賣：本總會為完成華北食糧增產政策、除確立統制經濟體制外、並在政府指導暨關係機關協助下、儘量收買主要食糧、以期民食需給之圓滑、本總會民國三十一年度收買工作、唯以小麥為主、其他農產品如棉花、雜糧、大麥以及副業生產品如葦蓆、土布等項、亦經分別代為斡旋、綜計上年度本總會為各省縣聯斡旋、總值共達國幣一萬萬七千九百九十二萬八千餘元、至本年度小麥收買工作、本總會業經遵照政府命令、飭由各級合作社會同採運社負責辦理、已舉相當成果、其大麥葦蓆二項、亦經各關係機關竭力協助、任合作顧獨力經辦、所有需給情形極為順利、

購買及共同調辦　本總會購買斡旋及共同調辦事業、三十一年度共用金額・八八〇・七七八・六三元・三十二年度・一五・三四七・二六五・一〇元、（一四〇）

增產對策業務

一、採種：粟採種圃經營概況：本總會依照華北食糧增產計畫、在河北省良鄉、暨山東省歷城滋陽等三縣、分別設立粟採種圃、以華北農事試驗場育成之優秀粟種華農一號二號為原種、計民國卅一年度收穫種子共計一八〇五七三市斤

女俠黑龍姑

長篇技擊小說　鄭證因著

第六章　血濺漁舟小飛龍夜犯紅石港（三二五）

二弟、你只要聽哥哥我的話、咱們即或眞不能守這了、只要能夠退出去、直奔黃土拔韓家牧塲、再圖報仇還不遲、一說到這外由巡邏船連番報警、黑四把此時實無法再顧及別的事、那飛叉手崔倫遂向黑四把道、一首領我現在也不用再管別的了、只要是有我崔倫這口氣在、就有我任女龍姑的命在、我任女有一點失閃、我崔倫還有甚麼臉活着、現在找不便再固執悞事、首領你率眾迎敵後舵上不用再掛在心上」說到這立刻彼此作別、飛叉手崔倫提着鋒利的飛叉趕回到後舵去保護龍姑、這熱四把母率領本塲的精鋭前去迎敵、趕到一往外銜出來、離塲口還有半里多水程、黑四把心塊就急了、只見兩邊夾峙的峯頭、以及壁壘的峯鎖上的荒草枯藤全起了火、上面一片賊殺的聲音、㳻壁疊的石峯上不時滾下米斷脛殘肢、血淋淋的屍體、兩邊一起火、寬的地方還行、較窄地方守塲的船隻已無法停泊、遂漸漸往裡退、可是海關泡的匪船竟乘勢往裡攻進來、塲口已失守、匪船是用噴火筒和連珠弩硬衝、那阻擋的住、可是紅石塲這裡的漁夫沒有一個怕死貪生的、竟自向外迎戰、前而是一排弓箭手、後面是一排飛叉手此扑彼繼、血肉橫飛、在兩邊山壁上發出來的熊熊火光中照着這種慘絕無四的境地、黑四把看着咬牙切齒說道、「我黑四把若不把賊子們斬盡殺絕、我絕不再在濱江立足」立刻喝令手下弟兒往外衝、這八艘大船、全是這紅石塲的精鋭、叉是首領親自督率着、這班健兒誰肯落怕死貪生之名、這一來兩下最後的關頭已到、全是拚死攻守、忽進忽退、這兩下裡不過全不是眞有官兵排種攻殺戰守的訓練、兩下裡全沒有盾牌藤牌、這一來全是拚死血門、紅石攻的這隊飛叉手全在江面上多年、叉有黑塲把由武功上加以訓袾、這隊飛叉手却夠四黨們搪的、無奈此時已成努不均力不敵匪上面的匪徒雖被殺傷不少、司是匪徒是一切全有計鬪、全照着預先的步驟來的、處用火攻作先鋒、連珠弩後繼、這種手段、是安心怨把這紅石塲化為灰燼、這一來更是出乎黑四把和拳的兩位武師意料之外、這時兩邊的峯頂和兩邊山壁全成了火燄山、

天津電台

八・〇〇　新民體操
八・一五　初級日語
八・四五　時局解述
九・〇〇　新聞
九・二〇　商情行市
九・三〇　行政工作
一一・五〇　唱片、
一二・〇〇　報時、家庭常識
一二・一〇　魚菜行市
一二・二〇　一欒州、梅花大鼓、影戲
一三・三〇　評書、施公案
一七・三〇　講演、
一八・〇〇　新聞、
一八・一五　兒童時間
一八・四〇　高級日語
一九・一〇　日語新聞
二〇・〇〇　新聞、
二二・〇〇　報時、
新聞、天津地方新聞、預報節目

特殊電台

九・〇〇　唱片、
九・一〇　評書、彭公案
一〇・〇〇　佟浩如、西語時間
一〇・三〇　王佩臣、樂亭大鼓
一一・五〇　小蘑菇、對口相聲
西語時間
一三・四〇　荷花女、太平歌詞
一四・二〇　侯寶林、對口相聲
一五・四〇　王硯秋、京東大鼓
一七・〇〇　小硯寶、評戲
一七・四〇　花小寶、梅花大鼓
一八・二〇　王劍雲、單弦
一九・〇〇　于俊波、對口相聲
二〇・二〇　西語時間
二一・〇〇　馬增芳、西河大鼓
二一・四〇　劉金鈴、河南墜子
二二・二〇　呼延慶打擂、京東大鼓、劉文娥
二三・四〇　陳士和、評書、聊齋

請看
毛的比棉的還賤！
本公司新到大批毛背心
每件特價九元五
每人限買一件
中京公司總店樓下發售

小兒良藥
娃娃寧
專治小兒百病　預防兒童災難　功效特別偉大　無苦味易服
◀…各藥房均售…▶

國醫大夫
馬樂三
內科　喉科
精理內科、喉科、瘰癧…各症
門診…上午在興亞二區廣東路福安里二十號
下午二至五時在東馬路郵局對過「一六吉」公寓丙、五點後出診、須先預約、

金息侯謝古今人大夫
古今人大夫、精醫博學、兼通新舊、名滿京津、創設國醫學社、弟子百十人、皆成名、市府聘任中醫考試委員、近擬建中西醫學校、又與孟君少臣、集捐立貧病救濟會、分診六所、日活千人、碩醫載路、今秋內人大病、診治神效、如護更生、堅却酬報、作此謝之、國醫稱國手、仁術本仁心、在昔稱秦越、當時冠古今、中西兼一貫、方藥繼千金、貧病罹能救、萬家生佛臨、古大夫下午五點至七點在興亞三區教堂節國醫學社聽診電話三局四二六三號

華北電信電話天津總局囑託漢醫
市府正取第一名陸觀虎門人
邱紹卿大夫
診所興二區小白樓　永生堂
電話三局三一九二號
時間　上午十時至下午一時

腎虧遺精
腽肭補天膏
專治腎氣虛寒夢遺、滑精精薄精冷見色、即洩發育不全久無子嗣、虛淋白濁腰背酸痛、輕一貼重二貼、每貼二元、五函購加五角、此膏妙在不走不掉不黏衣服、一試便知、如腎氣太虧、請內服腽肭補天丸、功效與實藥相同、不燥不熱、效力神速、每料洋五元
體仁堂　天津南門內　分店北京西直門內三官廟
代售處　濟南大同志好　來鴉天津勸業場四樓厚德堂　滄州文華馨

理門咳嗽藥
此藥專治男婦老幼一切咳嗽痰喘、五勞七傷等症、咳血以及風寒、頭疼骨痛、功效如神、每盒洋一元五角

中國實業銀行特別定期存款簡章
本行現為適應社會上之需求、特舉辦特別定期存款一種、此項存款以國幣五十元為起碼、在期內存戶可以隨時存入、提清本利、最為存戶有益、有章程承索即寄
存滿二個月　年息五釐
存滿五個月　年息六釐
存滿八個月　年息七釐
存滿十一個月　年息八釐
存滿十四個月　年息九釐
存滿十七個月　年息一分
存滿廿個月　年息一分一釐
存滿廿三個月　年息一分二釐
行址
天津分行　興亞二區三號路一六八號
北京支行　西交民巷
河東辦事處
東城辦事處　王府井大街
電話　（三）〇四〇〇　（四）〇四九六　（五）〇一七〇

仙樂舞宮
上海米高梅舞廳首席紅舞星
羅惠珍小姐
今晚候教

永安大舞廳
震驚舞壇新消息
由滬專人重金禮聘馳名海上藝壇碩果音樂名家歌唱
金剛先生
表演驚人歌喉
沾上愛好音樂仕女勿失良機

疥瘡搔癢濕氣腳氣
減疥癬
外用特効　神速準確
◀各地藥房均售▶

孔雀煉香粉
孔雀香粉

魚口內消丸
（破傷淋症）服丸未破者立消如常已破者止疼封口、專治魚口便毒、小筋疙疸、步行困難、服丸後立消如常、且小便紅腫破傷服藥打針無效、速來本堂限日除根、或楊梅入骨、輕者付重者三付保好、二付洋五元、雙加料洋十二元

淋症保好白濁丸
家完全打針終未除根、服此丸快除根、每盒五元加料、消毒止淋粉
仁德堂
天津東北城角南三多街口

收買舊物
趙錢商店
歡迎到貴宅看貨
收買禮券　樟料衣料　手表電鐘　中西服裝　夾銀器皿　毛毯地毯　沙發木器　精美物品
天祥市場四樓

大價收買
舊毛衣　舊呢帽　毛背心　估衣　當票　皮衣　大皮　木器　手錶　衣料　毛毯
如有大批舊物出賣邀往家中看貨亦可
河北大胡同北頭新浮濟街三十四號天興號

美食堂　第十區興亞街
雞素燒
新添蘇菜　進貨新鮮　夜宵甜點　定價從廉

痔漏脫管丸
此丸善治男婦痔瘡漏瘡、除根、因大腸內有濕熱所得、或為痔漏、初得者大便乾燥疼痛作癢、不好得肛門左右起小疙瘩、破了流膿水、就為漏瘡之症、敝號研究痔瘡脫管專丸、將管子化成膿水、隨大便而下、自然將管子毒濕熱除清、全愈、忌烟酒、空心服、每料十二付洋十元
仁德堂藥店　天津東北角南三多街口

腎虧遺精

理門
咳嗽藥

鶴記女服商行
大減價兩星期
各種粗細皮毛女大衣、一律由五扣至九扣、每件以二百元起碼
地址：興亞二區海大道
電話：三局二零五八

大陸廣告印刷社
本社專辦外埠各種報紙美術版
雜誌廣告代客設計各種美術繪畫及美術鋅版玻璃版等信用可靠手續簡便承印各種美術印刷品工精價廉定期不悞

律師孫學曾代表王金章
金章煤廠
兌受營業啟事
右開金玉煤廠業由股東劉寶玉將全部營業兌歸王金章一人所有、於原字號添加新記字樣以示區別、嗣後新記營業盈虧概與劉寶玉無干、劉寶玉所為之一切行為亦與王金章無涉、茲准王金章委託聲明、合代啟事如右

根治肺癆病專藥
預防肺病唯一良劑
維他鈣
乳酸鈣　燐酸鈣　甘油燐酸鈣與維他命甲丁等製劑
各大藥房　均有代售
◀家庭良藥公司出品▶